

**JUDETUL ARGES
CONSILIUL LOCAL AL
COMUNEI CORBI**

HOTĂRÂREA nr. 43

privind constatarea încetării de drept a mandatului de consilier local independent din cadrul Consiliului local al comunei Corbi, al domnului Groșanu Valentin

-Consiliul local al comunei Corbi, judetul Arges-

Avand in vedere:

- cerea înregistrată cu nr. 7627 din 15.12.2025 prin care domnul Groșanu Valebntin, ce detinea functia de demnitate publică de consilier local independent in cadrul Consiliului local al comunei Corbi, înțelege să își depună demisia din respectiva funcție în timpul exercitării mandatului de consilier local ales la alegerile din data de 09.06.2024;
- refratul nr. 7677 din 16.12.2025 semnat de primarul și secretarul general ai UAT Corbi;
- raportul nr. 7679 din 16.12.2025 intocmit de secretarul general al UAT Corbi;
- avizul Comisiei de specialitate nr. 2, din cadrul CL Corbi;

Tinand cont prevederile art. 204, alin. (2), lit. a), alin. (3), alin. (6)-(7), alin. (10), alin. (17) și alin. (20) din OUG nr. 57/2019 Codul administrativ cu modificarile si complctarile ulteriare;

In temeiul art. 129, alin. (1) și (2), lit. a) și art. 139, alin. (1) din OUG nr. 57/2019 privind Codul administrativ, cu modificarile si completarile ulteriare,

HOTĂRĂȘTE:

Art. 1 Ia act de demisia din funcția de demnitate publică a consilierului local independent a domnului domna Groșanu Valentin si constata încetarea de drept a mandatului de consilier local in cadrul consiliului local al comunei Corbi, judetul Argeș;

Art. 2 Intrucât dl. Groșanu Valentin a fost ales consilier local independent, la alegerile din data de 09.06.2024, locu acestuia de consilier local in cadrul consiliului local al comunei Corbi, judetul Arges, nu se poate declara vacant, Consiliul local al comunei Corbi, urmând să funcționeze în continuare, în mod legal, cu un număr de 12 consilieri;

Art. 3 Prezenta hotarare va fi comunicata domnului Groșanu Valentin, Primarului localitatii, Institutiei Prefectului-Judetul Arges, Judecătoriei Curtea de Argeș, pentru luare la cunoștință.

Adoptată in sedinta extraordinara, a CL Corbi, din data de 23.12.2025, in unanimitate de voturi fiind prezenți 12 consilieri locali din totalul celor 12 consilieri in functie.

Presedinte de sedinta,
Lupu Gheorghe



Contrasemnează
Secretar general al UAT Corbi
Moisescu Mihail





Nr. 7677 din 16.12.2025

REFERAT

Privind constatarea încetării de drept a mandatului de consilier local, în cadrul Consiliului Local al comunei Corbi, al domnului Groșanu Valentin, consilier independent

Domnilor consilieri,

În data de 15.12.2025, domnul Groșanu Valentin a depus cererea înregistrată la sediul Primăriei comunei Corbi cu nr. 7627, prin care înțelege să-și dea demisia din funcția de demnitate publică de consilier local independent, în cadrul Consiliului local al comunei Corbi.

Ținând cont prevederile art. 204 din OUG nr. 57/2019 Codul administrativ, modificat și completat, aratam următoarele:

- 1) Prin cererea mai sus menționată, domnul Groșanu Valentin a înțeles să-și dea demisia din funcția de demnitate publică de consilier local independent, din cadrul Consiliului local al comunei Corbi;
- 2) Încetarea de drept a mandatului se constată de către consiliul local prin hotărâre;
- 3) Hotărârea prin care consiliul local ia act de situația apărută în prima ședință ordinară, la propunerea primarului;
- 4) Hotărârea are la bază un referat constatator semnat de primarul și secretarul comunei, însoțit de actele justificative;
- 5) Data încetării mandatului este data înregistrării cererii la sediul Primăriei comunei Corbi, respectiv 15.12.2025;
- 6) De la data încetării mandatului, consilierul local sau consilierul județean respectiv:
 - a) nu mai poate fi luat în calcul pentru constituirea cvorumului necesar pentru ședințele autorității deliberative din care face parte;
 - b) nu mai poate participa la vot în cadrul ședințelor autorității deliberative din care face parte, precum și în cadrul comisiilor de specialitate organizate de aceasta;
 - c) nu mai are dreptul la indemnizația lunară;
- 7) Deoarece consilierul local Groșanu Valentin, a fost ales consilier independent, astfel neexistând o listă cu supleanți, CL Corbi va funcționa în continuare, cu un număr de 12 consilieri locali.

Având în vedere prevederile art. 204, alin. (2), lit. a), alin. (3), alin. (6)-(7), alin. (10), alin. (17) și alin. (20) din OUG nr. 57/2019 Codul administrativ, modificat și completat, considerăm oportun ca în prima ședință a Consiliului Local Corbi, să se adopte o hotărâre prin care se ia act de demisia domnului Groșanu Valentin și să constate încetarea de drept a mandatului de consilier local, în cadrul Consiliului local al comunei Corbi al acestuia, fără a fi declarat vacant locul consilierului local, întrucât a candidat și a fost ales consilier independent, la alegerile locale din data de 09.06.2024.

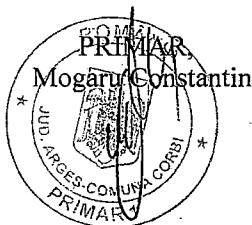

Secretar general al UAT Corbi,
Moisescu Mihail

ROMÂNIA
JUDEȚUL ARGHEȘ
COMUNA CORBI
CONSILIUL LOCAL CORBI

HOTĂRÂREA nr. 44
privind stabilirea impozitelor și taxelor locale,
precum și a taxelor speciale,
pentru anul 2026

Având în vedere temeiurile juridice, respectiv prevederile:

- art. 56, art. 120 alin. (1), art. 121 alin. (1) și (2) și art. 139 alin. (2) din Constituția României, republicată;
- art. 4 și art. 9 paragraful 3 din Carta europeană a autonomiei locale, adoptată la Strasbourg la 15 octombrie 1985, ratificată prin Legea nr. 199/1997;
- art. 7 alin. (2) din Legea nr. 287/2009 privind Codul civil, republicată, cu modificările ulterioare;
- art. 20 și 28 din Legea-cadru a descentralizării nr. 195/2006;
- art. 129, alin. (1), alin. (2) lit. b) și alin. (4) lit. c), din OUG nr. 57/2019 Codul administrativ, cu modificările și completările ulterioare;
- art. 489² din Legea nr. 227/2015 privind Codul fiscal, modificată și completată în baza Legii nr. 239/2025, modificată în baza OUG nr. 78/2025;
- art. 5 alin. (1) lit. a) și alin. (2), art. 16 alin. (2), art. 20 alin. (1) lit. b), art. 27, art. 30 și art. 76¹ alin. (2) și (3) din Legea nr. 273/2006 privind finanțele publice locale, cu modificările și completările ulterioare;
- art. 1, art. 2, alin. (1), lit. h), precum și pe cele ale titlului IX din Legea nr. 227/2015 privind Codul fiscal, modificată și completată în baza Legii nr. 239/2025, modificată în baza OUG nr. 78/2025;
- Legii nr. 117/1999 privind taxele extrajudiciare de timbru, cu modificările și completările ulterioare;
- Ordonanței de urgență a Guvernului nr. 80/2013 privind taxele judiciare de timbru, cu modificările și completările ulterioare;
- art. 344 din Legea nr. 207/2015 privind Codul de procedură fiscală;
- art. 14 din Ordonanța Guvernului nr. 21/2002 privind gospodărirea localităților urbane și rurale, aprobată cu modificări și completări prin Legea nr. 515/2002;
- Planului urbanistic general aprobat prin Hotărârea Consiliului Local nr. 12/15.05.2014;
- Hotărârii Consiliului Local nr. 20/3.05.2010 privind stabilirea zonelor la nivelul comunei Corbi;

ținând seama de prevederile art. 2 din Legea nr. 351/2001 privind aprobarea Planului de amenajare a teritoriului național - Secțiunea a IV-a Rețeaua de localități, cu modificările și completările ulterioare, coroborate cu cele ale Legii nr. 2/1968 privind organizarea administrativă a

teritoriului României, cu modificările și completările ulterioare, referitoare la componența unităților administrativ-teritoriale, ierarhizarea localităților la nivelul comunei Corbi este următoarea:

a) Rangul IV – satul Corbi

b) Rangul V – satele Jgheabur, Poienarei, Corbsori, Stanesti si Poduri

luând act de:

a) Referatu de motivare al primarului comunei Corbi nr. 7756 din 19.12.2025;

b) Raportul compartimentului Contabilitate-ITL, din cadrul aparatului de specialitate al primarului comunei Corbi nr. 7757 din 19.12.20025 ;

c) Rapoartele de avizare ale comisiilor de specialitate nr. 1, 2 si 3 ale Consiliului Local al Comunei Corbi;

luând în considerare unul dintre scopurile asigurării autonomiei locale care are la bază dreptul să instituie și să perceapă impozite și taxe locale, pe fondul constituirii de resurse financiare pentru finanțarea activităților stabilite în competența acestor autorități,

ținând seama de necesitățile de realizare a veniturilor proprii ale bugetului local pentru anul 2026 în scopul asigurării finanțării cheltuielilor publice locale, pe de o parte, precum și de condițiile locale specifice zonei, pe de altă parte,

În temeiul dispozițiilor art. 139 alin (1) si alin. (3) lit. c) din Ordonanta de Urgență a Guvernului nr. 57/2019 privind Codul Administrativ, cu modificările și completările ulterioare,

Consiliul Local al Comunei Corbi adoptă prezenta hotărâre

Art. 1. Impozitele și taxele locale, precum și taxele speciale, pentru anul 2026, se stabilesc potrivit prezentei hotărâri , astfel,

- (1) Impozitul/taxa pe clădirile aparținând persoanelor fizice și juridice si impozitul/taxa pe terenurile aparținând persoanelor fizice și juridice, se stabilesc conform anexei nr. 1 la prezenta hotarare;
- (2) Taxa pe mijloacele de transport se stabileste conform anexei nr. 2 la prezenta hotarare;
- (3) Celelate impozite si taxe locale, sunt prevazute in anexa nr. 3 la prezenta hotarare, inclusiv taxele speciale si redeventele anuale.
- (4) Pentru plata cu anticipație, integrală, a impozitelor pe clădiri, impozitelor/taxelor pe terenuri și a taxei pe mijloacele de transport datorate pentru intregul an de către contribuabili, până la data de 30.03.2026, se acordă o bonificație de 10%;

Art. 2. Pentru anul fiscal 2026, impozitele/taxele locale care consta intr-o anumita suma in lei sau care este stabilita pe baza unei anumite sume in lei, cu exceptia celor prevăzute in anexele la prezenta hotărâre, se indexează cu rata inflației pentru anul anterior, respectiv cu 5,6%, față de cele prevăzute in Legea nr. 227/2015 privind Codul fiscal, modificată și completată.

Pentru anul fiscal 2026, în cazul în care, impozitele/taxele locale prevăzute in anexele la prezenta hotărâre, sunt sub nivelul celor aplicate in anul fiscal 2025, se aplică la același nivel din anul fiscal 2025.

Art. 3. Creanțele fiscale restante, aflate în sold la data de 31 decembrie a anului, mai mici de **40 lei**, inclusiv, se anulează, conform art. 266 alin. (5) din Legea 207/2015 privind Codul de procedură fiscală. Plafonul se aplică totalului creanțelor fiscale datorate și neachitate de către debitori.

Creantele fiscale restante, se anuleaza si in urmatoarele situatii:

a) ulterior inchiderii procedurii insolventei, in situatia in care creantele nu sunt admise la masa credala potrivit legii, sub rezerva ca debitorul sa nu fi fost condamnat pentru bancruta simpla sau frauduloasa ori sa nu i se fi stabilit raspunderea pentru efectuarea de plati ori transferuri frauduloase, inclusiv in cazul atragerii raspunderii acestuia, potrivit legii;

b) ulterior inchiderii procedurii de reorganizare judiciara, in situatia in care creantele fiscale nu sunt acceptate in planul de reorganizare confirmat de judecatorul-sindic, sub rezerva ca debitorii sa se conformeze planului de reorganizare aprobat.

Pe toata perioada derularii procedurii insolventei sau reorganizarii judiciare, dupa caz, creantele prevazute la lit. a) și b), nu se sting.

Art.4. Se aprobă plafonul obligațiilor fiscale restante, datorate de către debitorii persoane juridice, ce vor fi menționați în lista ce se va publica trimestrial, până în ultima zi a primei luni din trimestrul următor celui de raportare, conform prevederilor art. 162 alin. 2 lit. b) din Legea nr. 207/2015 privind Codul de Procedură Fiscală, astfel:

- pentru persoane juridice – 2.000 lei.

De asemenea, trimestrial, se va publica, pana in ultima zi a primei luni din trimestrul urmator celui de raportare lista contribuabililor persoane juridice care au declarat si au achitat la scadenta obligatiile fiscale de plata si care nu au obligatii restante.

Listele mai sus menționate se publica pe pagina de internet proprie.

Art. 5. Zonarea intravilanului si extravilanului comunei Corb ramane, in continuare si pentru anul fiscal 2020 cea stabilita in baza Hotărârea Consiliului Local al Comunei Corbi nr. 20/31.05.2010 privind modificarea zonificarii teritoriului comunei Corbi, pentru stabilirea impozitului pe cladiri si teren in anul 2011;

Art. 6. Anexele 1- 3 fac parte integranta din prezenta hotarare.

Art. 7. Pentru anul fiscal 2026, Consiliul local al comunei Corbi, nu acordă scutiri de la plata și impozitelor/taxelor locale.

Art. 8. Hotărârea intră în vigoare de la 1 ianuarie 2026 și este aplicabilă în anul fiscal 2026.

Art. 9. Aducerea la îndeplinire a prezentei hotărâri se asigură de către primarul comunei Corbi, prin aparatul său de specialitate.

Art. 10. Prezenta hotărâre se comunică, prin intermediul secretarului comunei Corbi în termenul prevăzut de lege, primarului comunei Corbi, Instituției Prefectului-Județul Arges, AJFP Argeș și se aduce la cunoștință publică prin afișarea la sediul Primăriei Corbi, în spațiul accesibil publicului, precum și pe pagina de internet www.primariacorbi.com.

Adoptată în sedinta extraordinara, a CL Corbi, din data de 23.12.2025, cu 8 voturi pentru si 3 abtineri fiind prezenți la vot 11 consilieri locali din totalul celor 12 consilieri in functie.

*Presedinte de sedinta,
Lupu Gheorghe*



*Contrasemnează
Secretar general al UAT Corbi
Moisescu Mihail*

Impozitul și taxa pe clădiri persoane fizice și persoane juridice pentru anul 2026

I. Impozitul pe clădiri persoane fizice

I.1. Cota aplicabilă asupra valorii impozabile a clădirii

Tipul clădirii	Nivelul pentru anul 2026 %
Clădiri rezidențiale și clădiri anexă	0,1
Clădiri nerezidențiale reevaluate/ construite dobândite în ultimii 5 ani anterior anului de referință	0,5
Clădiri nerezidențiale - valoarea finală a lucrărilor de construcții, în cazul clădirilor noi, construite în ultimii 5 ani anteriori anului de referință	0,5
Clădiri nerezidențiale dobândite în ultimii 5 ani anteriori anului de referință	valoarea clădirilor care rezultă din actul prin care se transferă dreptul de proprietate, în cazul clădirilor dobândite în ultimii 5 ani anteriori anului de referință. În situația în care nu este precizată valoarea; se utilizează ultima valoare înregistrată în baza de date a organului fiscal
Clădiri nerezidențiale nereevaluate în ultimii 5 ani anterior anului de referință*	2
Clădiri nerezidențiale utilizate pentru activități din domeniul agricol	0,4
Clădiri cu destinație mixtă	Impozitul se determină prin însumarea impozitului calculat pentru suprafața folosită în scop rezidențial, cu suprafața folosită în scop nerezidențial
În cazul clădirilor cu destinație mixtă, când proprietarul nu declară la organul fiscal suprafața folosită în scop nerezidențial	Impozitul pe clădiri se calculează prin aplicarea cotei de 0.3% asupra valorii impozabile determinate pentru clădirile rezidențiale
În cazul în care la adresa clădirii este înregistrat un domiciliu fiscal la care nu se desfășoară nicio activitate economică	Impozitul se calculează asemenea clădirilor rezidențiale, prin aplicarea cotei de 0,1

*) În cazul în care proprietarul clădirii nu depune raportul de evaluare la organul fiscal competent până la primul termen de plată a impozitului, impozitul se calculează prin aplicarea cotei de 2% asupra valorii impozabile determinate conform prevederilor art. 457 din Codul fiscal, cu condiția ca proprietarul clădirii să fi fost notificat de către organul fiscal competent despre posibilitatea depunerii raportului de evaluare. Notificarea se comunică proprietarului clădirii prin publicarea acesteia în spațiul privat virtual sau prin poșta, în cazul contribuabililor care nu sunt înrolați în spațiul privat virtual. Termenul până la care trebuie comunicată notificarea este 31 octombrie a anului curent pentru impozitul datorat începând cu anul următor. În cazul în care notificarea nu este comunicată până la această dată, impozitul urmează a se calcula prin aplicarea cotei de 2% asupra valorii impozabile determinate conform prevederilor art. 457 din Codul fiscal.

I.2. Valoarea impozabilă a clădirii rezidențiale aflate în proprietatea persoanelor fizice:

Tipul clădirii	Valoare impozabilă lei/mp	
	Cu instalații de apă, canalizare, electrice și încălzire (condiții cumulative)	Fără instalații de apă, canalizare, electrice și încălzire
A) Cladire cu cadre din beton armat sau cu pereti exteriori din caramida arsa sau din orice alte materiale rezultate in urma unui tratament termic si/sau chimic	2.677	1.606
B) Cladire cu pereti exteriori din lemn, piatră naturală, caramida nearsa, din vălătuci sau din orice alte materiale nesupuse unui tratament termic si/sau chimic	803	535
C) Cladire-anexă cu cadre din beton armat sau cu pereti exteriori din caramida arsa sau din orice alte materiale rezultate in urma unui tratament termic si/sau chimic	535	469
D) Cladire-anexă cu pereti exteriori din lemn, piatră naturală, caramida nearsa, din vălătuci sau din orice alte materiale nesupuse unui tratament termic si/sau chimic	335	201
In cazul contribuabilului ce deține la aceeași adresă încăperi amplasate la subsol, demisol și/sau la mansardă utilizate ca locuință, in oricare dintre tipurile de clădiri prevăzute la lit. A-D	75% din suma care s-ar aplica clădirii	75% din suma care s-ar aplica clădirii
In cazul contribuabilului ce deține la aceeași adresă încăperi amplasate la subsol, demisol și/sau la mansardă utilizate in alte scopuri decât locuință, in oricare dintre tipurile de clădiri prevăzute la lit. A-D	50% din suma care s-ar aplica clădirii	50% din suma care s-ar aplica clădirii

I.3. Nivelul coeficientului de corecție

Zona în cadrul localității	Rangul localității	
	IV (satul Corbi)	V (satele Jgheaburi, Poienărei, Corbșori, Stanești și Poduri)
A (locuințele cu acces direct din DJ 731)	1,10	1,05
B (locuințele cu acces din drumurile comunale și de acces)	1,05	1,00

II. Impozitul și taxa pe clădiri persoane juridice

II.1. Cota aplicabilă asupra valorii impozabile a clădirii

Tipul clădirii	Nivelul pentru anul 2026
Clădiri rezidențiale aflate în proprietatea sau deținute de persoanele juridice	0,8
Clădiri rezidențiale/nerezidențiale reevaluate in ultimii 5 ani anteriori anului fiscal de referinta 0,8%, aplicată la	<p>a) ultima valoare impozabila inregistrata in evidentele organului fiscal;</p> <p>b) valoarea rezultata dintr-un raport de evaluare intocmit de un evaluator autorizat in conformitate cu standardele de evaluare a bunurilor aflate in vigoare la data evaluarii;</p> <p>c) valoarea finala a lucrarilor de constructii, in cazul cladirilor noi, construite in cursul anului fiscal anterior;</p> <p>d) valoarea cladirilor care rezulta din actul prin care se transfera dreptul de proprietate. In situatia in care nu este precizata valoarea in documentele care atesta proprietatea, se utilizeaza ultima valoare inregistrata in baza de date a organului fiscal;</p> <p>e) in cazul cladirilor care sunt finantate in baza unui contract de leasing financiar, valoarea rezultata dintr-un raport de evaluare intocmit de un evaluator autorizat in conformitate cu standardele de evaluare a bunurilor aflate in vigoare la data evaluarii;</p> <p>f) in cazul cladirilor pentru care se datoreaza taxa pe cladiri, valoarea inscrisa in contabilitatea proprietarului cladirii si comunicata concesionarului, locatarului, titularului dreptului de administrare sau de folosinta, dupa caz.</p>
Clădiri rezidențiale/nerezidențiale nereevaluate in ultimii 5 ani anteriori anului fiscal de referinta	5
Clădiri nerezidențiale utilizate pentru activități in domeniul agricol	0,40
Clădiri cu destinație mixtă	Impozitul se determină prin insumarea impozitului calculat pentru suprafata folosita in scop rezidential, cu suprafata folosita in scop nerezidential

In cazul cladirilor cu destinatie mixta, cand proprietarul nu declara la organul fiscal suprafata folosita in scop nerezidential, impozitul pe cladiri se calculeaza prin aplicarea cotei de 0.3% asupra valorii impozabile determinate pentru clădirile rezidențiale.

Impozitul/taxa pe teren

In cazul unui teren amplasat in intravilan, inregistrat in registrul agricol la categoria de folosinta terenuri cu constructii, impozitul/taxa pe teren se stabileste prin inmultirea suprafetei terenului, exprimata in hectare, cu suma corespunzatoare prevazuta in urmatorul tabel:

Zona în cadrul localității	Nivelurile impozitului/taxei, pe ranguri - lei/ha -	
	IV	V
A	1.788	1.422
B	1.422	1.068

In cazul unui teren amplasat in intravilan, înregistrate în registrul agricol la altă categorie de folosință decât cea de terenuri cu construcții, impozitul/taxa pe teren se stabileste prin inmultirea suprafetei terenului, exprimata in hectare, cu suma corespunzatoare prevazuta in urmatorul tabel:

Nr. crt.	Zona Categoria de folosință	A	B
1	Teren arabil	75	56
2	Pășune	56	51
3	Fâneață	56	51
4	Vie	122	94
5	Livadă	143	143
6	Pădure sau alt teren cu vegetație forestieră	75	75
7	Teren cu ape	41	41
8	Drumuri și căi ferate	0	0
9	Teren neproductiv	0	0

In cazul contribuabililor persoane juridice, pentru terenul amplasat in intravilan, inregistrat in registrul agricol la alta categorie de folosinta decat cea de terenuri cu constructii, impozitul/taxa pe teren se calculeaza conform nivelurilor aplicabile pentru terenurile din extravilan potrivit prezentei hotărâri, numai daca indeplinesc cumulativ urmatoarele conditii:

- au prevazut in statut, ca obiect de activitate, agricultura;
- au inregistrate in evidenta contabila, pentru anul fiscal respectiv, venituri si cheltuieli din desfasurarea obiectului de activitate prevazut la lit. a).

In cazul unui teren amplasat in extravilan, impozitul/taxa pe teren se stabileste prin inmultirea suprafetei terenului, din care se scad suprafetele de teren acoperite de cladiri, exprimata in hectare, cu

suma corespunzatoare categoriei de folosinta prevazuta in tabelul urmator si cu coeficientul de corectie corespunzator zonei si rangului localitatii:

Nr. crt.	Categoria de folosință	Impozit (lei)
1	Teren cu construcții	83
2	Teren arabil	134
3	Pășune	75
4	Fâneată	75
5	Vie	148
6	Livadă	150
7	Pădure sau alt teren cu vegetație forestieră	43
8	Teren cu apă	15
9	Drumuri și căi ferate	0
10	Teren neproductiv	0

Pentru aplicarea dispozițiilor privind impozitul/taxa pe teren extravilan, coeficientul de corectie corespunzator zonei și rangului localității este prevăzut în tabelul următor:

Zona în cadrul localității	Nivelurile impozitului/taxei, pe ranguri - lei/ha -	
	IV	V
A	1,10	1,05
B	1,05	1,05
C	1,00	0,95

Presedinte de sedinta,
Lupu Gheorghe



Contrasemnează
Secretar general al UAT Corbi
Moiescu Mihail

Impozitul pentru mijloace de transport pentru anul 2026

In cazul oricaruia dintre urmatoarele autovehicule, impozitul pe mijloacele de transport se calculeaza in functie de capacitatea cilindrica a acestuia si norma de poluare, prin inmultirea fiecărei grupe de 200 cm³ sau fractiune din aceasta cu suma corespunzatoare din tabelul urmator:

r. crt.	Mijloace de transport cu tractiune mecanica	Lei/200 cm ³ sau fractiune din aceasta Norma de poluare: Non-euro, E0-E3	Lei/200 cm ³ sau fractiune din aceasta Norma de poluare: E4	Lei/200 cm ³ sau fractiune din aceasta Norma de poluare: E5	Lei/200 cm ³ sau fractiune din aceasta Norma de poluare: E6	Lei/200 cm ³ Hibrice cu emisii de CO ₂ peste 50 g/km
I. Vehicule inmatriculate (lei/200 cm³ sau fractiune din aceasta)						
1	Motociclete, tricicluri, cvadricicluri si autoturisme cu capacitatea cilindrica de pana la 1.600 cm ³ inclusiv	19,5	18,8	17,6	16,5	16,2
Nr. crt.	Mijloace de transport cu tractiune mecanica	Lei/200 cm ³ sau fractiune din aceasta Norma de poluare: Non-euro, E0-E3	Lei/200 cm ³ sau fractiune din aceasta Norma de poluare: E4	Lei/200 cm ³ sau fractiune din aceasta Norma de poluare: E5	Lei/200 cm ³ sau fractiune din aceasta Norma de poluare: E6	Lei/200 cm ³ Hibrice cu emisii de CO ₂ peste 50 g/km
2	Motociclete, tricicluri si cvadricicluri cu capacitatea cilindrica de peste 1.600 cm ³	22,1	21,3	19,9	18,7	18,4
3	Autoturisme cu capacitatea cilindrica intre 1.601 cm ³ si 2.000 cm ³ inclusiv	29,7	28,5	26,7	25,1	24,6
4	Autoturisme cu capacitatea cilindrica intre 2.001 cm ³ si 2.600 cm ³ inclusiv	92,2	88,6	82,8	77,8	76,3
5	Autoturisme cu capacitatea cilindrica intre 2.601 cm ³ si 3.000 cm ³ inclusiv	182,9	172,8	154,1	151,2	149,8
6	Autoturisme cu capacitatea cilindrica de peste 3.001 cm ³	319,0	297,3	294,4	290,0	275,5

7	Autobuze, autocare, microbuze	31,2	30,0	28,1	26,4	25,9
8	Alte vehicule cu tractiune mecanica cu masa totala maxima autorizata de pana la 12 tone inclusiv	39,0	37,5	35,1	33,0	32,4»”

In cazul oricaruia dintre urmatoarele autovehicule, impozitul pe mijloacele de transport se calculeaza in functie de capacitatea cilindrica a acestuia, prin inmultirea fiecărei grupe de 200 cm³ sau fractiune din aceasta cu suma corespunzatoare din tabelul urmator:

Nr. crt.	Mijloace de transport cu tractiune mecanica	Lei/200 cm ³ sau fractiune din aceasta
I. Vehicule inmatriculate (lei/200 cm³ sau fractiune din aceasta)		
1.	Tractoare inmatriculate	18
II. Vehicule inregistrate		
1.	Vehicule cu capacitate cilindrica	lei/200 cm ³
1.1.	Vehicule inregistrate cu capacitate cilindrica < 4.800 cm ³	4
1.2.	Vehicule inregistrate cu capacitate cilindrica > 4.800 cm ³	6
2.	Vehicule fara capacitate cilindrica evidentiata	150 lei/an

In cazul mijloacelor de transport hibride cu emisii de CO₂ mai mici sau egale cu 50 g/km, impozitul se reduce cu maximum 30% din valoarea prevazuta in tabel.

In cazul autovehiculelor actionate electric, impozitul pe mijloacele de transport este in valoare de 40 lei/an.

In cazul unui atas, impozitul pe mijlocul de transport este de 50% din impozitul pentru motocicletele respective.

In cazul unui autovehicul de transport de marfa cu masa totala autorizata egala sau mai mare de 12 tone, impozitul pe mijloacele de transport este egal cu suma corespunzatoare prevazuta in tabelul urmator:

Numarul de axe si greutatea bruta incarcata maxima admisa		Impozitul (in lei/an)		
		Ax(e) motor(oare) cu sistem de suspensie pneumatica sau echivalentele recunoscute	Alte sisteme de suspensie pentru axele motoare	
I	doua axe			
	1	Masa de cel putin 12 tone, dar mai mica de 13 tone	0	142
	2	Masa de cel putin 13 tone, dar mai mica de 14 tone	142	395
	3	Masa de cel putin 14 tone, dar mai mica de 15 tone	395	555
	4	Masa de cel putin 15 tone, dar mai mica de 18 tone	555	1257
	5	Masa de cel putin 18 tone	555	1257
II	3 axe			
	1	Masa de cel putin 15 tone, dar mai mica de 17 tone	142	248
	2	Masa de cel putin 17 tone, dar mai mica de 19 tone	248	509
	3	Masa de cel putin 19 tone, dar mai mica de 21 tone	509	661
	4	Masa de cel putin 21 tone, dar mai mica de 23 tone	661	1019
	5	Masa de cel putin 23 tone, dar mai mica de 25 tone	1019	1583
	6	Masa de cel putin 25 tone, dar mai mica de 26 tone	1019	1583
	7	Masa de cel putin 26 tone	1019	1583
III	4 axe			
	1	Masa de cel putin 23 tone, dar mai mica de 25 tone	661	670

2	Masa de cel puțin 25 tone, dar mai mica de 27 tone	670	1046
3	Masa de cel puțin 27 tone, dar mai mica de 29 tone	1046	1661
4	Masa de cel puțin 29 tone, dar mai mica de 31 tone	1661	2464
5	Masa de cel puțin 31 tone, dar mai mica de 32 tone	1661	2464
6	Masa de cel puțin 32 tone	1661	2464"

In cazul unei combinatii de autovehicule, un autovehicul articulat sau tren rutier, de transport de marfa cu masa totala maxima autorizata egala sau mai mare de 12 tone, impozitul pe mijloacele de transport este egal cu suma corespunzatoare prevazuta in tabelul urmatore:

„Numarul de axe si greutatea bruta incarcata maxima admisa		Impozitul (in lei/an)	
		Ax(e) motor(oare) cu sistem de suspensie pneumatica echivalentele recunoscute	Alte sisteme de suspensie pentru axele motoare
I	2+1 axe		
	1 Masa de cel puțin 12 tone, dar mai mica de 14 tone	0	0
	2 Masa de cel puțin 14 tone, dar mai mica de 16 tone	0	0
	3 Masa de cel puțin 16 tone, dar mai mica de 18 tone	0	64
	4 Masa de cel puțin 18 tone, dar mai mica de 20 tone	64	147
	5 Masa de cel puțin 20 tone, dar mai mica de 22 tone	147	344
	6 Masa de cel puțin 22 tone, dar mai mica de 23 tone	344	445
	7 Masa de cel puțin 23 tone, dar mai mica de 25 tone	445	803
	8 Masa de cel puțin 25 tone, dar mai mica de 28 tone	803	1408
	9 Masa de cel puțin 28 tone	803	1408
II	2+2 axe		
	1 Masa de cel puțin 23 tone, dar mai mica de 25 tone	138	321
	2 Masa de cel puțin 25 tone, dar mai mica de 26 tone	321	528
	3 Masa de cel puțin 26 tone, dar mai mica de 28 tone	528	775
	4 Masa de cel puțin 28 tone, dar mai mica de 29 tone	775	936

	5	Masa de cel puțin 29 tone, dar mai mica de 31 tone	936	1537
	6	Masa de cel puțin 31 tone, dar mai mica de 33 tone	1537	2133
	7	Masa de cel puțin 33 tone, dar mai mica de 36 tone	2133	3239
	8	Masa de cel puțin 36 tone, dar mai mica de 38 tone	2133	3239
	9	Masa de cel puțin 38 tone	2133	3239
III	2+3 axe			
	1	Masa de cel puțin 36 tone, dar mai mica de 38 tone	1698	2363
	2	Masa de cel puțin 38 tone, dar mai mica de 40 tone	2363	3211
	3	Masa de cel puțin 40 tone	2363	3211
Numarul de axe si greutatea bruta incarcata maxima admisa			Impozitul (in lei/an)	
			Ax(e) motor(oare) cu sistem de suspensie pneumatica echivalentele recunoscute	Alte sisteme de suspensie pentru axele motoare
IV	3+2 axe			
	1	Masa de cel puțin 36 tone, dar mai mica de 38 tone	1500	2083
	2	Masa de cel puțin 38 tone, dar mai mica de 40 tone	2083	2881
	3	Masa de cel puțin 40 tone, dar mai mica de 44 tone	2881	4262
	4	Masa de cel puțin 44 tone	2881	4262
V	3+3 axe			
	1	Masa de cel puțin 36 tone, dar mai mica de 38 tone	853	1032
	2	Masa de cel puțin 38 tone, dar mai mica de 40 tone	1032	1542
	3	Masa de cel puțin 40 tone, dar mai mica de 44 tone	1542	2454
	4	Masa de cel puțin 44 tone	1542	2454"

In cazul unei remorci, al unei semiremorci sau ruloțe care nu face parte dintr-o combinatie de autovehicule prevazuta la alin. (6), impozitul pe mijloacele de transport este egal cu suma corespunzatoare din tabelul urmator:

Masa totala maxima autorizata	Impozit - lei -
a) Pana la 1 tona, inclusiv	9
b) Peste 1 tona, dar nu mai mult de 3 tone	34
c) Peste 3 tone, dar nu mai mult de 5 tone	52
d) Peste 5 tone	64"

In cazul mijloacelor de transport pe apa, impozitul pe mijlocul de transport este egal cu suma corespunzatoare din tabelul urmator:

Mijlocul de transport pe apa	Impozit - lei/an -
1. Luntre, barci fara motor, folosite pentru pescuit si uz personal	21
2. Barci fara motor, folosite in alte scopuri	56
3. Barci cu motor	210
4. Nave de sport si agrement	Intre 0 si 1.119
5. Scutere de apa	210
6. Remorchere si impingatoare:	X
a) pana la 500 CP, inclusiv	559
b) peste 500 CP si pana la 2000 CP, inclusiv	909
c) peste 2000 CP si pana la 4000 CP, inclusiv	1398
d) peste 4000 CP	2237
7. Vapoare - pentru fiecare 1000 tdw sau fractiune din acesta	182
8. Ceamuri, slepuri si barje fluviale:	X
a) cu capacitatea de incarcare pana la 1500 de tone, inclusiv	182
b) cu capacitatea de incarcare de peste 1500 de tone si pana la 3000 de tone, inclusiv	280
c) cu capacitatea de incarcare de peste 3000 de tone	490

Capacitatea cilindrica sau masa totala maxima autorizata a unui mijloc de transport se stabileste prin cartea de identitate a mijlocului de transport, prin factura de achizitie sau un alt document similar.

Impozitul pe mijlocul de transport este datorat pentru intregul an fiscal de persoana care detine dreptul de proprietate asupra unui mijloc de transport inmatriculat sau inregistrat in Romania la data de 31 decembrie a anului fiscal anterior.

In cazul dobandirii unui mijloc de transport, proprietarul acestuia are obligatia sa depuna o declaratie la organul fiscal local in a carui raza teritoriala de competenta are domiciliul, sediul sau punctul de lucru, dupa caz, in termen de 30 de zile de la data dobandirii si datoreaza impozit pe mijloacele de transport incepand cu data de 1 ianuarie a anului urmator inmatricularii sau inregistrarii mijlocului de transport.

In cazul in care mijlocul de transport este dobandit in alt stat decat Romania, proprietarul acestuia are obligatia sa depuna o declaratie la organul fiscal local in a carui raza teritoriala de competenta are domiciliul, sediul sau punctul de lucru, dupa caz, in termen de 30 de zile de la data eliberarii cartii de identitate a vehiculului (CIV) de catre Registrul Auto Roman si datoreaza impozit pe mijloacele de transport incepand cu data de 1 ianuarie a anului urmator inmatricularii sau inregistrarii acestuia in Romania.

In cazul radierii din circulatie a unui mijloc de transport, proprietarul are obligatia sa depuna o declaratie la organul fiscal in a carui raza teritoriala de competenta isi are domiciliul, sediul sau punctul de lucru, dupa caz, in termen de 30 de zile de la data radierii, si inceteaza sa datoreze impozitul incepand cu data de 1 ianuarie a anului urmator.

In cazul oricarei situatii care conduce la modificarea impozitului pe mijloacele de transport, inclusiv schimbarea domiciliului, sediului sau punctului de lucru, contribuabilul are obligatia depunerii declaratiei fiscale cu privire la mijlocul de transport la organul fiscal local pe a carei raza teritoriala isi are domiciliul/sediul/punctul de lucru, in termen de 30 de zile, inclusiv, de la modificarea survenita, si datoreaza impozitul pe mijloacele de transport stabilit in noile conditii incepand cu data de 1 ianuarie a anului urmator.

**Presedinte de sedinta,
Lupu Gheorghe**



**Contrasemnează
Secretar general al UAT Corbi
Moisescu Mihail**

**Taxa pentru eliberarea certificatelor,
avizelor si a autorizatiilor in anul 2026 indexate cu rata inflatuiei de 5,6%**

Taxa pentru eliberarea certificatului de urbanism, este egala cu suma stabilita conform tabelului urmator, așa cum a fost redusa cu 50% pentru mediul rural:

Suprafata pentru care se obtine certificatul de urbanism	- lei -
a) pana la 150 m ² , inclusiv	3
b) intre 151 si 250 m ² , inclusiv	4
c) intre 251 si 500 m ² , inclusiv	5
d) intre 501 si 750 m ² , inclusiv	6
e) intre 751 si 1.000 m ² , inclusiv	7
f) peste 1.000 m ²	7+0,01 lei/m ² , pentru fiecare m ² care depășește 1.000 m ²

- 1.Taxa pentru prelungirea unui certificat de urbanism este egala cu 30% din cuantumul taxei pentru eliberarea certificatului sau a autorizatiei initiale.
- 2.Taxa pentru avizarea certificatului de urbanism de catre comisia de urbanism si amenajarea teritoriului, de catre primari sau de structurile de specialitate din cadrul consiliului judetean se stabileste de consiliul local in suma de pana la 15 lei, inclusiv.
- 3.Taxa pentru eliberarea unei autorizatii de construire pentru o cladire rezidentiala sau cladire-anexa este egala cu 0,5% din valoarea autorizata a lucrarilor de constructii.
- 4.Taxa pentru eliberarea autorizatiei de construire pentru alte constructii decat cele mentionate la pct. 3 este egala cu 1% din valoarea autorizata a lucrarilor de constructie, inclusiv valoarea instalatiilor aferente
- 5.Taxa pentru prelungirea unei autorizatii de construire este egala cu 30% din cuantumul taxei pentru eliberarea certificatului sau a autorizatiei initiale.
- 6.Taxa pentru eliberarea autorizatiei de desfiintare, totala sau partiala, a unei constructii este egala cu 0,1% din valoarea impozabila stabilita pentru determinarea impozitului pe cladiri, aferenta partii desfiintate.
- 7.Taxa pentru eliberarea autorizatiei de foraje sau excavari necesare lucrarilor de cercetare si prospectare a terenurilor in etapa efectuării studiilor geotehnice si a studiilor privind ridicarile topografice, sondele de gaze, petrol si alte excavari se datoreaza de catre titularii drepturilor de prospectiune si explorare si se calculeaza prin inmultirea numarului de metri patrati de teren ce vor fi efectiv afectati la suprafata solului de foraje si excavari cu o valoare de 16 lei.
- 8.In termen de 30 de zile de la finalizarea fazelor de cercetare si prospectare, contribuabilii au obligatia sa declare suprafata efectiv afectata de foraje sau excavari, iar in cazul in care aceasta difera de cea

pentru care a fost emisa anterior o autorizatie, taxa aferenta se regularizeaza astfel incat sa reflecte suprafata efectiv afectata.

9. Taxa pentru eliberarea autorizatiei necesare pentru lucrarile de organizare de santier in vederea realizarii unei constructii, care nu sunt incluse in alta autorizatie de construire, este egala cu 3% din valoarea autorizata a lucrarilor de organizare de santier.

10. Taxa pentru eliberarea autorizatiei de amenajare de tabere de corturi, casute sau rulote ori campinguri este egala cu 2% din valoarea autorizata a lucrarilor de constructie.

11. Taxa pentru autorizarea amplasarii de chioscuri, containere, tonete, cabine, spatii de expunere, corpuri si panouri de afisaj, firme si reclame situate pe caile si in spatiile publice este de 8 lei, inclusiv, pentru fiecare metru patrat de suprafata ocupata de constructie.

12. Taxa pentru eliberarea unei autorizatii privind lucrarile de racorduri si bransamente la retele publice de apa, canalizare, gaze, termice, energie electrica, telefonie si televiziune prin cablu se stabileste de consiliul local si este de 14 lei, inclusiv, pentru fiecare racord.

13. Taxa pentru eliberarea certificatului de nomenclatura stradala si adresa se stabileste de catre consiliile locale in suma de 14 lei, inclusiv.

14. Taxa pentru eliberarea autorizatiilor sanitare de functionare se stabileste de consiliul local si este de 21 lei, inclusiv.

Taxa pentru eliberarea autorizatiilor pentru desfasurarea unor activitati

1. Taxele pentru eliberarea atestatului de producator, respectiv pentru eliberarea carnetului de comercializare a produselor din sectorul agricol se stabilesc de catre consiliile locale si sunt de 80 lei, inclusiv.

2. Persoanele a caror activitate este inregistrata in grupele CAEN 561 - Restaurante, 563 - Baruri si alte activitati de servire a bauturilor si 932 - Alte activitati recreative si distractive, potrivit Clasificarii activitatilor din economia nationala - CAEN, actualizata prin Ordinul presedintelui Institutului National de Statistica nr. 337/2007 privind actualizarea Clasificarii activitatilor din economia nationala - CAEN, datoreaza bugetului local al comunei, orasului sau municipiului, dupa caz, in a carui raza administrativ-teritoriala se desfasoara activitatea, o taxa pentru eliberarea/vizarea anuala a autorizatiei privind desfasurarea acestor activitati, in functie de suprafata aferenta activitatilor respective, in suma de:

a) 500 lei, pentru o suprafata de pana la 500 m², inclusiv;

b) 800 lei pentru o suprafata mai mare de 500 m².

Autorizatia privind desfasurarea activitatilor prevazute la pct. 2, in cazul in care persoana indeplineste conditiile prevazute de lege, se emite de catre primarul localitatii, in a carui raza de competenta se afla sediul sau punctul de lucru.

Taxa pentru folosirea mijloacelor de reclama si publicitate

1. Taxa pentru publicitatea realizata prin mijloace de informare in masa scrise si audiovizuale, in sensul prezentului articol, corespunde activitatilor agentilor de publicitate potrivit Clasificarii activitatilor din economia nationala - CAEN, cu modificarile ulterioare, respectiv publicitatea realizata prin ziare si alte tiparituri, precum si prin radio, televiziune si internet este de 3% aplicata la valoarea serviciilor de reclama si publicitate, calculata fara TVA.

Prezenta taxa, se declara si se plateste de catre prestatorul serviciului de reclama si publicitate la bugetul local, lunar, pana la data de 10 a lunii urmatoare celei in care a intrat in vigoare contractul de prestari de servicii de reclama si publicitate.

2. Valoarea taxei pentru afisaj in scop de reclama si publicitate se calculeaza anual prin inmultirea numarului de metri patrati sau a fractiunii de metru patrat a suprafetei afisajului pentru reclama sau publicitate cu suma stabilita de consiliul local, astfel:

a) in cazul unui afisaj situat in locul in care persoana deruleaza o activitate economica, suma este de 34 lei, inclusiv;

b) in cazul oricarui altui panou, afisaj sau oricarei altei structuri de afisaj pentru reclama si publicitate, suma este de 24 lei, inclusiv.

3. Taxa pentru afisaj in scop de reclama si publicitate se recalculeaza pentru a reflecta numarul de luni sau fractiunea din luna dintr-un an calendaristic in care se afiseaza in scop de reclama si publicitate.

4. Taxa pentru afisajul in scop de reclama si publicitate se plateste anual, in doua rate egale, pana la datele de 31 martie si 30 septembrie inclusiv. Taxa pentru afisajul in scop de reclama si publicitate, datorata aceluasi buget local de catre contribuabili, persoane fizice si juridice, de pana la 50 lei inclusiv, se plateste integral pana la primul termen de plata.

5. Persoanele care datoreaza taxa pentru afisaj in scop de reclama si publicitate sunt obligate sa depuna o declaratie la compartimentul de specialitate al autoritatii administratiei publice locale in termen de 30 de zile de la data amplasarii structurii de afisaj.

Impozitul pe spectacole

Impozitul pe spectacole se calculeaza prin aplicarea cotei de impozit la suma incasata din vanzarea biletelor de intrare si a abonamentelor, exclusiv taxa pe valoarea adaugata, astfel :

a) 1% pentru spectacolul de teatru, balet, opera, opereta, concert filarmonic sau alta manifestare muzicala, prezentarea unui film la cinematograf, un spectacol de circ sau orice competitie sportiva interna sau internationala;

b) 3% in cazul oricarei altei manifestari artistice decat cele enumerate la lit. a).

Impozitul pe spectacole se plateste lunar pana la data de 10, inclusiv, a lunii urmatoare celei in care a avut loc spectacolul.

Alte taxe locale

1. Taxa pentru indeplinirea procedurii de divort pe cale administrativa este in cuantum de 800 lei. Taxa se face venit la bugetul local.

2. Pentru eliberarea de copii heliografice de pe planuri cadastrale sau de pe alte asemenea planuri, detinute de consiliile locale, consiliul local stabileste o taxa de 32 lei.

**Presedinte de sedinta,
Lupu Gheorghe**



**Contrasemnează
Secretar general al UAT Corbi
Moiescu Mihail**

REDEVENTELE MINIMALE IN ANUL 2026
PENTRU BUNURILE INCHIRIATE CE APARTIN DOMENIUL PUBLIC SI/SAU PRIVAT

- 1) redeventa pentru terenuri situate in intravilanul localitatii, folosite in scop agricol este de 0,6 lei/mp/an, altele decat pajistile comunale inchiriate in conditii speciale si pentru care se primesc subventii pentru agricultura;
- 2) redeventa pentru terenuri situate in intravilanul localitatii, folosite in alte scopuri decat agricultura, este de 1,5 lei/mp/luna;
- 3) redeventa pentru terenuri situate in extravilanul localitatii, utilizate in alte scopuri decat pentru activitati agricole, este de 2 lei/mp/an sau fracțiune;
- 4) redevență (taxă peiaj) pentru transport pe drumurile publice/depozitare material lemnos pe domeniul public / privat aparținând comunei Corbi, este de 6 lei/mc;
- 5) redeventa pentru spatii din cladirile aparinand comunei Corbi, va fi de 7 lei/mp/luna;
- 6) redeventa pentru inchirierea salilor Caminelor Culturale in vederea asezarilor de nunti si botezuri vor fi urmatoarele:
 - a) Caminul Cultural Corbi :
 - Nunti -sala mica si sala mare = 1.300 lei;
 - numai sala mare = 1.000 lei;
 - numai sala mica = 500 lei;
 - Botezuri – 300 lei.
 - b) Caminul Cultural Corbsori :
 - Nunti = 700 lei;
 - Botezuri = 200 lei.
 - c) Caminul Cultural Stanesti :
 - Nunti – ambele Sali = 900 lei;
 - sala mica = 300 lei;
 - Botezuri = 200 lei.

Presedinte de sedinta,
Lupu Gheorghe



Contrasemnează
Secretar general al UAT Corbi
Moisescu Mihail

**JUDETUL ARGES
CONSILIUL LOCAL AL
COMUNEI CORBI**

HOTARAREA nr. 45

Privind aprobarea organigramei si a statutului de functii pentru aparatul de specialitate al primarului ,
si a serviciilor publice de interes local finantate integral si/sau partial din bugetul local si
autofinantate, ca urmare a reorganizării

-Consiliul Local al comunei Corbi, judetul Arges-
Avand in vedere:

- referatul de aprobare nr. 2456 din 11.04.2025 intocmit de primarul comunei Corbi cu privire la aprobarea organigramei si a statutului de functii pentru aparatul de specialitate al primarului si serviciile publice finantate integral, partial din bugetul local sau autofinantate, ca urmare a reorganizării, raportul secretarului general al comunei Corbi nr. 7755 din 19.12.2025 si avizele cu caracter consultativ al comisiilor de specialitate nr. 1, 2 și 3 din cadrul Consiliului Local Corbi;
 - adresa nr. AGGF_STZ-16877/26.09.2024 a AJFP Argeș, prin care se solicită reducerea numărului de personal in conformitate cu prevederile art. III din OUG nr. 63/2010, cu modificările și completările ulterioare;
 - HCL Corbi nr. 15/29.05.2020, HCL Corbi nr. 32/15.12.2023 și HCL Corbi nr. 16/15.05.2025 prin care au fost aprobate organigramele și statele de funcții ale Primăriei comunei Corbi;
 - OUG nr. 63/2010 pentru modificarea și completarea Legii nr.273/2006 privind finanțele publice locale, precum și pentru stabilirea unor măsuri financiare;
 - prevederile art. 244 alin. (1) și alin. (7), art. 369 lit b), art. 370 alin. (2), art. 371, art. 382, art. 390, art. 391, art. 392, art. 393, art. 405, art. 407, art. 408, art. 409, art. 512, art. 518, art. 519, art. 539, art. 540, art. 541, art. 546 din Ordonanța de urgență a Guvernului nr. 57/2019, Codul administrativ, cu modificările și completările ulterioare;
 - prevederile Legii nr. 53/2003 - Codul Muncii, republicată, cu modificările și completările ulterioare;
 - prevederile Hotărârii de Guvern nr. 1336/2022 pentru aprobarea Regulamentului-cadru privind organizarea și dezvoltarea carierei personalului contractual din sectorul bugetar plătit din fonduri publice, cu modificările și completările ulterioare;
 - prevederile art. XVI – XXII din Legea nr. 296/2023 privind unele măsuri fiscal-bugetare pentru asigurarea sustenabilității financiare a României pe termen lung;
 - prevederile LXIX, Capitolul II din OUG nr. 115/2023 privind unele masuri fiscal-bugetare in domeniul cheltuielilor publice, pentru consolidare fiscala, combaterea evaziunii fiscale, pentru modificarea si completarea unor acte normative, precum si pentru prorogarea unor termene;
 - prevederile OUG nr. 156/2024 privind unele măsuri fiscalbugetare în domeniul cheltuielilor publice pentru fundamentarea bugetului general consolidat pe anul 2025, pentru modificarea și completarea unor acte normative, precum și pentru prorogarea unor termene;
 - prevederile art. 182 alin. (4) coroborat cu art. 136 , art. 129, alin. (2), lit. (a) si alin.(3), lit. (c) art. 611, alin. (1) – (3) din Ordonanța de urgență a Guvernului nr. 57/2019, privind Codul administrativ, cu modificările și completările ulterioare;
 - prevederile Legii - cadru nr. 153/2017 privind salarizarea personalului plătit din fonduri publice, cu modificările și completările ulterioare;
 - prevederile din Legea nr. 24/2000 privind normele de tehnică legislativă pentru elaborarea actelor normative, cu modificările și completările ulterioare.
 - prevederile art. 139 (1) și art. 240 din O.U.G. nr. 57/2019 privind Codul Administrativ cu modificările și completările ulterioare;
- În temeiul prevederilor art. 196 alin. (1) lit. a) din OUG nr.57/2019 privind Codul administrativ, cu modificările și completările ulterioare,

HOTĂRĂȘTE:

Art.1 Se propune aprobarea reorganizarii aparatului de specialitate al primarului si a serviciilor publice de interes local finantate integral si/sau partial din bugetul local si autofinantate, reducerea numărului de posturi vacante și a unei părți din personalul încadrat, in condițiile de austeritate bugetară, ulterior adoptării prezentei hotărâri, cu respectarea legislației in domeniul muncii și protecției sociale;

Art.2 Se propune aprobarea organigramei si a statului de functii pentru aparatul de specialitate al primarului si a serviciilor publice de interes local finantate integral si/sau partial din bugetul local si autofinantate, conform anexelor nr. 1 si 2 la prezenta hotarare;

Art. 3 Anexele 1 si 2 fac parte integranta din prezenta hotarare;

Art. 4 Cu aducerea la indeplinire a prezentei se insarcineaza primarul, secretarul general al comunei Corbi și Compartimentul Contabilitate al Primariei comunei Corbi;

Art. 5 Începând cu data adoptării prezentei hotărâri, hotărârile anterioare cu privire la aprobarea organigramei și a statului de funcții pentru aparatul de specialitate al primarului si a serviciilor publice de interes local finantate integral si/sau partial din bugetul local si autofinantate, își încetează aplicabilitatea.

Art. 6 Prezenta hotarare v-a fi comunicata prin grija secretarului, primarului localitatii, Institutiei Prefectului-Judetul Arges, ANFP, AJFP Arges, in termen legal si va fi adusa la cunostinta publică prin afisare pe site-ul Primariei Corbi.

Adoptată in sedinta extraordinara, a CL Corbi, din data de 23.12.2025, cu 7 voturi pentru, două voturi împotriva și o abținere, psrticipand la vot 10 consilieri locali din totalul celor 12 consilieri in functie. Facem mentiunea că dintre cei 12 consilieri prezenti, doi consilieri au delarat că nu participa de la dezbateri și implicit la vot, invocand un posibil conflict de interese, aceștia nefiind luati in calculul cvorumului de sedință la adoptarea prezentei hotărâri.

Presedinte de sedinta,
Lupu Gheorghe



Contrasemnează
Secretar general al UAT Corbi
Moisescu Mihail



ORGANIGRAMA ANUL 2025
aparatur de specialitate al Primarului comunei Corbi

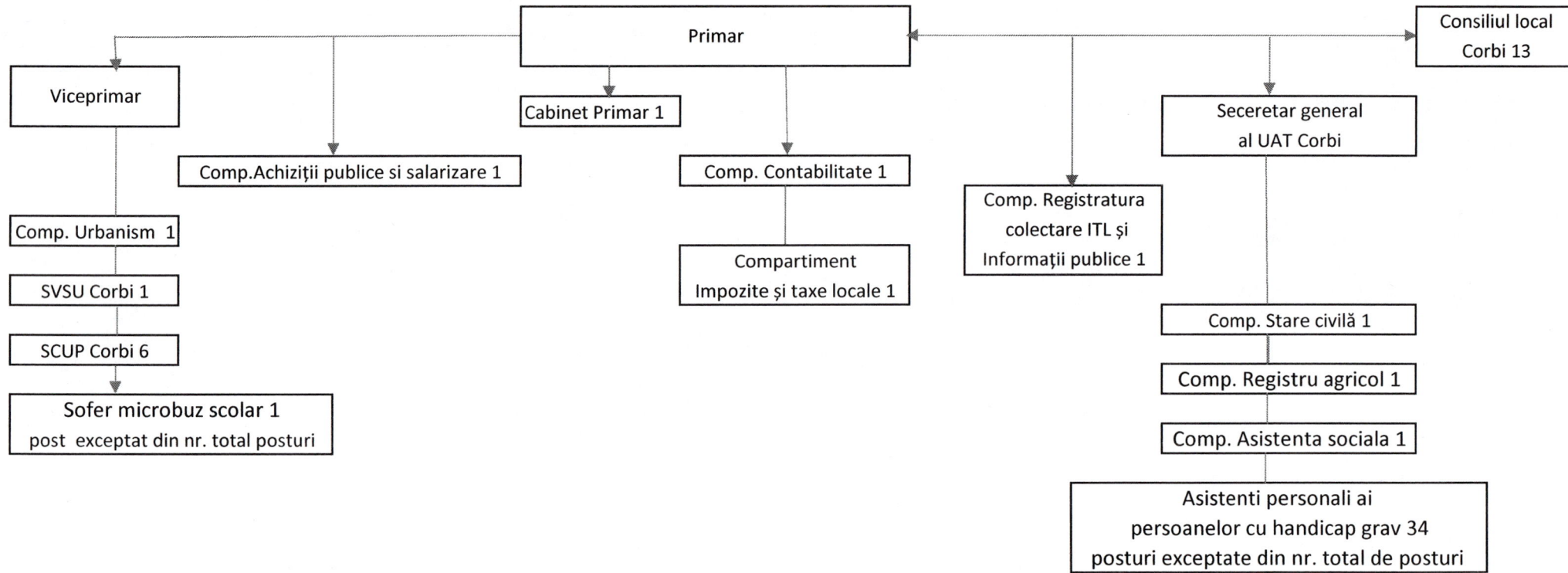

Presedinte de sedinta,
Lupu Gheorghe

STAT DE FUNCȚII
PRIMĂRIA COMUNEI CORBI

Anexa nr. 2
La HCL Corbi nr. 45 din 23.12.2025

NR. CRT.	Numele, prenumele/VACANT, temporar VACANT dupa caz	STRUCTURA	Funcții de demnitate publică	Funcția publică			Clasa	Gradul profesional	Nivelul studiilor	Funcția contractuală		Treapta profesională/grad	Nivelul studiilor	OBSERVAȚII
				Înalt funcționar public	de conducere	de execuție				de conducere	de execuție			
1	Mogaru Constantin	DEMNIȚAR	Primar											
2	Vacant	DEMNIȚAR	Viceprimar											
3	Cabinetul primarului							M/S		consilier al primarului				
4	Moisesu Mihail	Secretar general al UAT Corbi			secretar general al comunei									
5	Sintion Oana-Gabriela	Compartiment Contabilitate				inspector	I	superior	S					
6	Prodea Georgeta	Compartiment Impozite si Taxe locale				inspector	I	asistent	S					
7	vacant	Compartiment Achiziții publice si salarizare				consilier	I	principal	S					
8	vacant	Compartiment Resurse umane				consilier	I	principal	S					
9	Oancea Cristina	Compartimentul Registru agricol				consilier	I	principal	S					
10	Stancescu Cecilia-Erugenia	Compartiment Asistenta sociala				inspector	I	superior	S					
11	Moisesu Daniel-Ionut	Compartiment Urbanism si sistematizare				inspector	I	superior	S					
12	Moisesu Georgiana-Roxana	Compartiment Registratura colectare ITL si Informatii publice				inspector	I	superior	S					
13	vacant	Compartiment Stare civila				Referent	III	asistent	M					
14	Anghel Marius-Viorel	Serviciul Voluntar pentru Situatii de Urgenta								Șef serviciu SVSU	I	S		
15	Verdete Victor									sofer	I	M		
16	Dogaru Petre									sofer	I	M		
17	Catana Dan	Serviciul Comunitar pentru Utilitati Publice (SCUP)								muncitor calificat	I	Prf.		
18	Costea Marius									muncitor calificat	I	M		
19	Grosanu Iosif									muncitor calificat	I	M		
20	Tudora Petre	Sofer microbuz scolar								sofer	II	M		post exceptat

Funcția	Număr posturi	Ocupate	Vacante	Total
Nr. total de funcții de demnitate publică		1	1	2
Nr. total de funcții publice		7	3	10
Nr. total de înalți funcționari publici		0	0	0
Nr. total de funcții publice de conducere		1	0	1
Nr. total de funcții publice de execuție		6	3	9
Nr. total de funcții contractuale de conducere		0	0	0
Nr. total de funcții contractuale de execuție		6	1	7
Nr total de posturi potrivit art. III alin. (2) din O.U.G. Nr. 63/2010 pentru modificarea și completarea Legii nr. 273/2006 privind finanțele publice locale, precum și pentru stabilirea unor măsuri financiare, cu modificările și completările ulterioare, după aplicarea prevederilor art. XVII, alin. (8) din Legea nr. 296/2023		70	2	72
Sofer microbuz scolar cf. prevederilor OUG nr. 115/2011 și a Pv nr. 52/27.07.2015 încheiat cu MDRAP		1	0	1
Nr. total de funcții din instituție		15	5	20

Președinte de ședință,
Lupu George



HOTĂRÂREA CONSILIULUI LOCAL NR. 46

**privind aprobarea indicatorilor tehnico-economici ai obiectivului de investiții „
DEȘFIINTARE CONSTRUCTIE EXISTENTA – GRADINITA SAT CORBI SI CONSTRUIRE
CLADIRE NOUA PENTRU SCOALA GIMNAZIALA NAUM RAMNICEANU, DIN COMUNA
CORBI, JUDETUL ARGES”, inclus la finanțare în Programul național de investiții "Școli
sigure și sănătoase"**

Consiliul Local al UAT Comuna Corbi, întrunit în ședința ordinară din data de 23.12.2025

Având în vedere:

- Referatul de aprobare nr. 7787/22.12.2025 privind **aprobarea indicatorilor tehnico-economici ai obiectivului de investiții „DEȘFIINTARE CONSTRUCTIE EXISTENTA – GRADINITA SAT CORBI SI CONSTRUIRE CLADIRE NOUA PENTRU SCOALA GIMNAZIALA NAUM RAMNICEANU, DIN COMUNA CORBI, JUDETUL ARGES”, inclus la finanțare în Programul național de investiții "Școli sigure și sănătoase"**, inițiat de Primarul UAT Comunei Corbi , domnul Mogaru Constantin;
 - Raportul nr. 7788/22.12.2025 al compartimentului de resort din cadrul aparatului de specialitate al primarului UAT Comunei CORBI si avizele comisiilor de specialitate din cadrul Consiliului local al UAT Comunei CORBI;
 - avizele comisiilor de specialitate ale Consiliului Local al UAT Comunei CORBI;
 - Ținând cont de HCL nr. 22 din 25.05.2025 prin care a fost emis acordul uat-ului pentru includerea în program,
- în conformitate cu prevederile:
- art. 11 din Ordonanța de urgență a Guvernului nr. 7/2023 pentru aprobarea Programului național de investiții „Școli sigure și sănătoase”, aprobată prin Legea nr. 235/2023 privind aprobarea Ordonanței de urgență a Guvernului nr. 7/2023 pentru aprobarea Programului național de investiții "Școli sigure și sănătoase", precum și pentru modificarea art. 1 alin. (1) din Ordonanța de urgență a Guvernului nr. 24/2023 privind unele măsuri fiscal-bugetare destinate acordării unor împrumuturi din Trezoreria Statului,
 - art. 7 din Normele metodologice aprobate prin Ordinul ministrului dezvoltării, lucrărilor publice și administrației nr. 422/2023,
 - Prevederile Ordinului nr. 422/2023 privind aprobarea Normelor metodologice de aplicare a prevederilor Ordonanței de urgență a Guvernului nr. 7/2023 pentru aprobarea Programului național de investiții „Școli sigure și sănătoase”;
 - Ordinul ministrului dezvoltării, lucrărilor publice și administrației nr. 468/2023 pentru aprobarea costului unitar/mp suprafață desfășurată, pentru obiectivele de investiții care se realizează prin Programul național de investiții "Școli sigure și sănătoase",
 - Grila de verificare a conformității documentelor prevazute la art.9 alin. (1) lit.a)-g) din OMDLPA nr.422/2023, ID 384;

Ținând cont de:

- Legea nr.273/2006 privind finanțele publice locale, cu modificările și completările ulterioare;
- art.129 alin.(1), alin.(2) lit.b), alin.(4) lit.d) și art. 196 alin.(1) lit.a) din Ordonanța de Urgență nr. 57 din 03.07.2019 privind Codul Administrativ, cu modificările și completările ulterioare;

- art.139 alin.(1) și alin.(3) din Ordonanța de Urgență a Guvernului nr.57/2019, privind Codul administrativ, cu modificările și completările ulterioare;

CONSILIUL LOCAL CORBI

HOTĂRĂȘTE:

Art. 1. – (1) Se aprobă indicatorii tehnico-economici ai obiectivului de investiții „**DESFIINTARE CONSTRUCTIE EXISTENTA – GRADINITA SAT CORBI SI CONSTRUIRE CLADIRE NOUA PENTRU SCOALA GIMNAZIALA NAUM RAMNICEANU, DIN COMUNA CORBI, JUDETUL ARGES**”, inclus la finanțare în Programul național de investiții "Școli sigure și sănătoase", conform Ordinului ministrului dezvoltării, lucrărilor publice și administrației nr. 994/2025 privind aprobarea listei obiectivelor de investiții propuse spre finanțare prin Programul național de investiții „Școli sigure și sănătoase”, cu modificările și completările ulterioare, prevăzuți în anexa care face parte integrantă din prezenta hotărâre.

Art. 2¹ – Se aprobă finanțarea de la bugetul local al Comunei CORBI a sumei de 373.937,34 lei cu TVA reprezentând categoriile de cheltuieli finanțate de la bugetul local, cu respectarea prevederilor art. 4 din Ordonanței de urgență a Guvernului nr. 7/2023, aprobată prin Legea nr. 235/2023.

Art.2. - Primarul Comunei CORBI, domnul Mogaru Constantin, va asigura ducerea la îndeplinire a prevederilor prezentei hotărâri.

Art.3. - Prezenta hotărâre se comunica, prin intermediul Secretarului general al Comunei CORBI, în termenul prevăzut de lege, Primarului Comunei CORBI, Instituției Prefectului Județului Arges si se aduce la cunoștință publica potrivit legii.

PREȘEDINTE DE ȘEDINȚĂ
Lupu Gheorghe



CONTRASEMNEAZA,
SECRETAR GENERAL
Moiescu Mihail



Prezenta hotărâre a fost adoptată cu respectarea prevederilor din art. 139 alin.(1) din O.U.G. nr. 57/2019

Nr. total de consilieri in funcție = 12

Voturi - „pentru” - 12

Nr. total de consilieri prezenți = 12

- „contra” - 0

Nr. total de consilieri absenți = 0

- „abtineri” - 0

Se comunică 1 exemplar Instituției Prefectului-Judetul Arges/1 exemplar Primar/1 exemplar dosar/1exemplar afișat.

**INDICATORII TEHNICO-ECONOMICI a obiectivului
de investiții „DESFIINTARE CONSTRUCTIE EXISTENTA – GRADINITA
SAT CORBI SI CONSTRUIRE CLADIRE NOUA PENTRU SCOALA GIMNAZIALA NAUM
RAMNICEANU, DIN COMUNA CORBI, JUDETUL ARGES”**

Informații preliminare:

Curs euro la data de² 28.10.2025: 1 euro= 5,0844 lei

Suprafața desfășurată a clădirii, conform expertizei tehnice: 155 mp

Tip structură clădire, conform expertizei tehnice:

- **DA/□NU - Clădire cu structură de zidărie**
- DA/□NU - Clădire cu structură din beton armat
- DA/□NU - Clădire clasificată monumente istorice

Categoriile de lucrări:

- DA/□NU - Lucrări de consolidare seismică
- DA/□NU - Lucrări de creștere a eficienței energetice
- DA/□NU - Lucrări conexe pentru respectarea altor cerințe fundamentale privind calitatea în construcții
- **DA/□NU - Lucrări pentru demolarea construcției existente și pentru realizarea unei construcții noi**

INDICATORII TEHNICO-ECONOMICI

I. Valoare stabilită conform Ordinului ministrului dezvoltării, lucrărilor publice și administrației nr. 468/2023, finanțată de la bugetul de stat prin Programul național de investiții „Școli sigure și sănătoase”:

Valoare fără marja de buget 310.000 euro fara TVA, respectiv 375.070,49 euro cu TVA;

Valoare cu marja de buget 387.500 euro fara TVA, respectiv 468.838,11 euro cu TVA;

Valoare cu marja de buget³ 1.970.205 lei (fără TVA);

Valoare cu marja de buget⁴ 2.383.760,50 lei (cu TVA);

II. Valoarea finanțată de la bugetul local – 373.937,34 lei (cu TVA)

III. Valoarea totală a obiectivului de investiții⁵: 2.757.697,84 lei (cu TVA)

² Cursul de schimb leu/euro comunicat de Banca Națională a României, valabil la data aprobării indicatorilor tehnico-economici, conform art. 1 alin. (8) din OMDLPA nr. 468/2023

³ Valoare cu marja de buget*cursul euro menționat la informații preliminare

⁴ Valoare cu marja de buget stabilită în lei, fără TVA*1,19

⁵ Valoarea cu marja de buget stabilită în lei, cu TVA, prevăzută la pct. I + valoarea finanțată de la bugetul local, cu TVA, prevăzută la pct. II (dacă există)

Durata estimata de execuție a obiectivului de investiții⁶: 14 luni

Caracteristici:

Suprafața construită a construcției înainte de intervenție 155 mp;

Suprafața desfășurată a construcției înainte de intervenție 155 mp;

Numărul de persoane (utilizatori) 28 din care copii 26

PREȘEDINTE DE ȘEDINȚĂ
Lupu Gheorghe

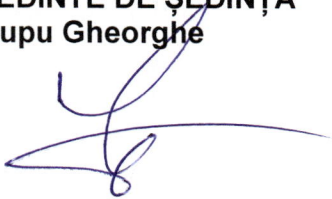

CONTRASEMNEAZA,
SECRETAR GENERAL
Moiescu Mihail



⁶Trebuie să se încadreze în durata programului, respectiv 31.12.2025, cu posibilitatea prelungirii cu 2 ani (31.12.2027)

HOTĂRÂREA CONSILIULUI LOCAL NR. 47

privind aprobarea indicatorilor tehnico-economici ai obiectivului de investiții „ DESFIINTARE CONSTRUCTIE EXISTENTA – SCOALA SI GRADINITA CU CLASELE I- IV SI CONSTRUIRE CLADIRE NOUA PENTRU SCOALA PRIMARA CORBSORI, DIN COMUNA CORBI, JUDETUL ARGES”, inclus la finanțare în Programul național de investiții "Școli sigure și sănătoase"

Consiliul Local al UAT Comuna Corbi, întrunit în ședința ordinară din data de 23.12.2025;

Având în vedere:

- Referatul de aprobare nr. 7789/ 22.12.2025 privind aprobarea indicatorilor tehnico-economici ai obiectivului de investiții „DEȘFIINTARE CONSTRUCTIE EXISTENTA – SCOALA SI GRADINITA CU CLASELE I- IV SI CONSTRUIRE CLADIRE NOUA PENTRU SCOALA PRIMARA CORBSORI, DIN COMUNA CORBI, JUDETUL ARGES”, inclus la finanțare în Programul național de investiții "Școli sigure și sănătoase", inițiat de Primarul UAT Comunei Corbi, domnul Mogaru Constantin;
- Raportul nr. 7790/22.12.2025 al compartimentului de resort din cadrul aparatului de specialitate al primarului UAT Comunei CORBI si avizele comisiilor de specialitate din cadrul Consiliului local al UAT Comunei CORBI;
- avizele comisiilor de specialitate ale Consiliului Local al UAT Comunei CORBI;
- Ținând cont de HCL nr. 22 din 25.05.2025 prin care a fost emis acordul uat-ului pentru includerea în program, in conformitate cu prevederile:
- art. 11 din Ordonanța de urgență a Guvernului nr. 7/2023 pentru aprobarea Programului național de investiții „Școli sigure și sănătoase”, aprobată prin Legea nr. 235/2023 privind aprobarea Ordonanței de urgență a Guvernului nr. 7/2023 pentru aprobarea Programului național de investiții "Școli sigure și sănătoase", precum și pentru modificarea art. 1 alin. (1) din Ordonanța de urgență a Guvernului nr. 24/2023 privind unele măsuri fiscal-bugetare destinate acordării unor împrumuturi din Trezoreria Statului;
- art. 7 din Normele metodologice aprobate prin Ordinul ministrului dezvoltării, lucrărilor publice și administrației nr. 422/2023,
- Prevederile Ordinului nr. 422/2023 privind aprobarea Normelor metodologice de aplicare a prevederilor Ordonanței de urgență a Guvernului nr. 7/2023 pentru aprobarea Programului național de investiții „Școli sigure și sănătoase”;
- Ordinul ministrului dezvoltării, lucrărilor publice și administrației nr. 468/2023 pentru aprobarea costului unitar/mp suprafață desfășurată, pentru obiectivele de investiții care se realizează prin Programul național de investiții "Școli sigure și sănătoase",
- Grila de verificare a conformității documentelor prevăzute la art. 9 alin. (1) lit. a)-g) din OMDLPA nr. 422/2023, ID 383;

Ținând cont de:

- Legea nr.273/2006 privind finanțele publice locale, cu modificările și completările ulterioare;
- art.129 alin.(1), alin.(2) lit.b), alin.(4) lit.d) și art. 196 alin.(1) lit.a) din Ordonanța de Urgență nr. 57 din 03.07.2019 privind Codul Administrativ, cu modificările și completările ulterioare;
- art.139 alin.(1) și alin.(3) din Ordonanța de Urgență a Guvernului nr.57/2019, privind Codul administrativ, cu modificările și completările ulterioare;

CONSILIUL LOCAL CORBI

HOTĂRĂȘTE:

Art. 1. – (1) Se aprobă indicatorii tehnico-economici ai obiectivului de investiții „**DESFIINTARE CONSTRUCTIE EXISTENTA – SCOALA SI GRADINITA CU CLASELE I- IV SI CONSTRUIRE CLADIRE NOUA PENTRU SCOALA PRIMARA CORBSORI, DIN COMUNA CORBI, JUDETUL ARGES**”, inclus la finanțare în Programul național de investiții „Școli sigure și sănătoase”, conform Ordinului ministrului dezvoltării, lucrărilor publice și administrației nr. 626/2023 privind aprobarea listei obiectivelor de investiții propuse spre finanțare prin Programul național de investiții „Școli sigure și sănătoase”, cu modificările și completările ulterioare, prevăzuți în anexa care face parte integrantă din prezenta hotărâre.

Art. 2¹ – Se aprobă finanțarea de la bugetul local al Comunei CORBI a sumei de 458.637,34 lei cu TVA reprezentând categoriile de cheltuieli finanțate de la bugetul local, cu respectarea prevederilor art. 4 din Ordonanței de urgență a Guvernului nr. 7/2023, aprobată prin Legea nr. 235/2023.

Art.2. - Primarul Comunei CORBI, domnul Mogaru Constantin, va asigura ducerea la îndeplinire a prevederilor prezentei hotărâri.

Art.3. - Prezenta hotărâre se comunica, prin intermediul Secretarului general al Comunei CORBI, în termenul prevăzut de lege, Primarului Comunei CORBI, Instituției Prefectului Județului Arges si se aduce la cunoștință publica potrivit legii.

PREȘEDINTE DE ȘEDINȚĂ
Lupu Sorin



CONTRASEMNEAZA,
SECRETAR GENERAL
Moiescu Mihail



Prezenta hotărâre a fost adoptată cu respectarea prevederilor din art. 139 alin.(1) din O.U.G. nr. 57/2019

Nr. total de consilieri in funcție = 12

Voturi - „pentru” - 12

Nr. total de consilieri prezenți = 12

- „contra” - 0

Nr. total de consilieri absenți = 0

- „abțineri” - 0

Se comunică 1 exemplar Instituției Prefectului-Judetul Arges/1 exemplar Primar/1 exemplar dosar/1exemplar afișat.

Anexa la HCL nr. 47/23.12.2025

**INDICATORII TEHNICO-ECONOMICI a obiectivului
de investiții „DESFIINTARE CONSTRUCTIE EXISTENTA – SCOALA SI
GRADINITA CU CLASELE I- IV SI CONSTRUIRE CLADIRE NOUA PENTRU SCOALA
PRIMARA CORBSORI, DIN COMUNA CORBI, JUDETUL ARGES”**

Informații preliminare:

Curs euro la data de² 28.10.2025: 1 euro= 5,0844 lei

Suprafața desfășurată a clădirii, conform expertizei tehnice: 358 mp

Tip structură clădire, conform expertizei tehnice:

- **DA/□NU - Clădire cu structură de zidărie**
- DA/□NU - Clădire cu structură din beton armat
- DA/□NU - Clădire clasificată monumente istorice

Categoriile de lucrări:

- DA/□NU - Lucrări de consolidare seismică
- DA/□NU - Lucrări de creștere a eficienței energetice
- DA/□NU - Lucrări conexe pentru respectarea altor cerințe fundamentale privind calitatea în construcții
- **DA/□NU - Lucrări pentru demolarea construcției existente și pentru realizarea unei construcții noi**

INDICATORII TEHNICO-ECONOMICI

I. Valoare stabilită conform Ordinului ministrului dezvoltării, lucrărilor publice și administrației nr. 468/2023, finanțată de la bugetul de stat prin Programul național de investiții „Școli sigure și sănătoase”:

Valoare fără marja de buget 716.000 euro fara TVA, respectiv 866.291,84 euro cu TVA;

Valoare cu marja de buget 895.000 euro fara TVA, respectiv 1.082.864,80 euro cu TVA;

Valoare cu marja de buget³ 4.550.538 lei (fără TVA);

Valoare cu marja de buget⁴ 5.505.717,80 lei (cu TVA);

II. Valoarea finanțată de la bugetul local – 458.637,34 lei (cu TVA)

III. Valoarea totală a obiectivului de investiții⁵: 5.964.355,14 lei (cu TVA)

Durata estimată de execuție a obiectivului de investiții⁶: 14 luni

²Cursul de schimb leu/euro comunicat de Banca Națională a României, valabil la data aprobării indicatorilor tehnico-economici, conform art. I alin. (8) din OMDLPA nr. 468/2023

³ Valoare cu marja de buget*cursul euro menționat la informații preliminare

⁴ Valoare cu marja de buget stabilită în lei, fără TVA*1,19

⁵ Valoarea cu marja de buget stabilită în lei, cu TVA, prevăzută la pct. I + valoarea finanțată de la bugetul local, cu TVA, prevăzută la pct. II (dacă există)

⁶ Trebuie să se încadreze în durata programului, respectiv 31.12.2025, cu posibilitatea prelungirii cu 2 ani (31.12.2027)

Caracteristici:

Suprafața construită a construcției înainte de intervenție 358 mp;

Suprafața desfășurată a construcției înainte de intervenție 358 mp;

Numărul de persoane (utilizatori) 37 din care copii 33

PREȘEDINTE DE ȘEDINȚĂ
Lupu Gheorghe

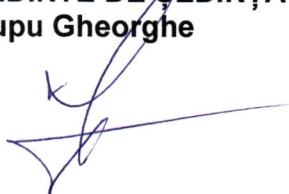
A handwritten signature in blue ink, appearing to be 'Lupu Gheorghe', written over the printed name.

CONTRASEMNEAZA,
SECRETAR GENERAL
Moisescu Mihail

A handwritten signature in blue ink, appearing to be 'Moisescu Mihail', written vertically over the printed name.

PROIECTUL ORDINII DE ZI

al ședinței extraordinare a Consiliului Local al comunei Corbi pentru luna decembrie a anului 2025, din ziua de marți 23.12.2025 ora 14,00

- 43 1. Proiect de hotarare privind constatarea incetarii de drept a mandatului de consilier local independent din cadrul Consiliului local al comunei Corbi, al domnului Groșanu Valentin - initiator Primar Mogaru Constantin;
- 44 2. Proiect de hotarare privind stabilirea impozitelor și taxelor locale, precum și a taxelor speciale, pentru anul 2026- initiator Primar Mogaru Constantin.
- 45 3. Proiect de hotarare privind aprobarea organigramei si a statului de functii pentru aparatul de specialitate al primarului , si a serviciilor publice de interes local finantate integral si/sau partial din bugetul local si autofinantate, ca urmare a reorganizării - initiator Primar Mogaru Constantin;
- 46 indicat
47 indicat

Menționăm că proiectele de hotărâre ce fac obiectul ordinii de zi, sunt transmise prin prezenta, in vederea obținerii avizului consultativ, Comisiilor de specialitate din cadrul CL Corbi nr.1, 2 și 3. De asemenea facem cunoscut consilierilor locali, că până in marți 23.12.2025 ora 13,00, pot depune, in scris, amendamente la proiectele de hotărâre aflate pe ordinea de zi.

Cele trei comisii de specialitate din cadrul CL Corbi sunt rugate sa intocmeasca procesele verbale si sa acorde avizele consultative, pentru proiectele de hotarare inscrise pe ordinea de zi și să le depună la Secretarul general al UAT Corbi, inainte de dezbaterea acestora in sedinta publica.

Consilierii care nu pot participa fizic la prezenta sedinta, din motive obiective, sunt rugati sa voteze online.

Componenta consiliului local:

Nume și prenume consilier local	Formațiunea politică	Semnătura
Baciu Virgil	PNL	
Bădescu Bogdan-Mihai	PSD	
Bădescu Mihai	PNL	
Dragomir Ionel	PNL	
Groșanu Valentin	Consilier independent	
Iordache Ioan-Bogdan	USR	
Lupu Gheorghe	PSD	
Mucenic Ion-Adrian	PNL	
Nica Ionuț	PSD	
Oancea Ion	PNL	
Păunescu Sorinel	AUR	
Săvescu Ion	PSD	
Zaharia Marian	PSD	

PRIMAR,
Mogaru Constantin